Архивный отдел Администрации муниципального образования «Воткинский район»

ЛЕТОПИСЬ КОМСОМОЛА ВОТКИНСКОГО РАЙОНА В ДОКУМЕНТАХ

100-летию ВЛКСМ посвящается…

29 октября 1918 года состоялся Первый Всесоюзный съезд Советов рабочей и крестьянской молодежи.
Эта дата - день рождения комсомола

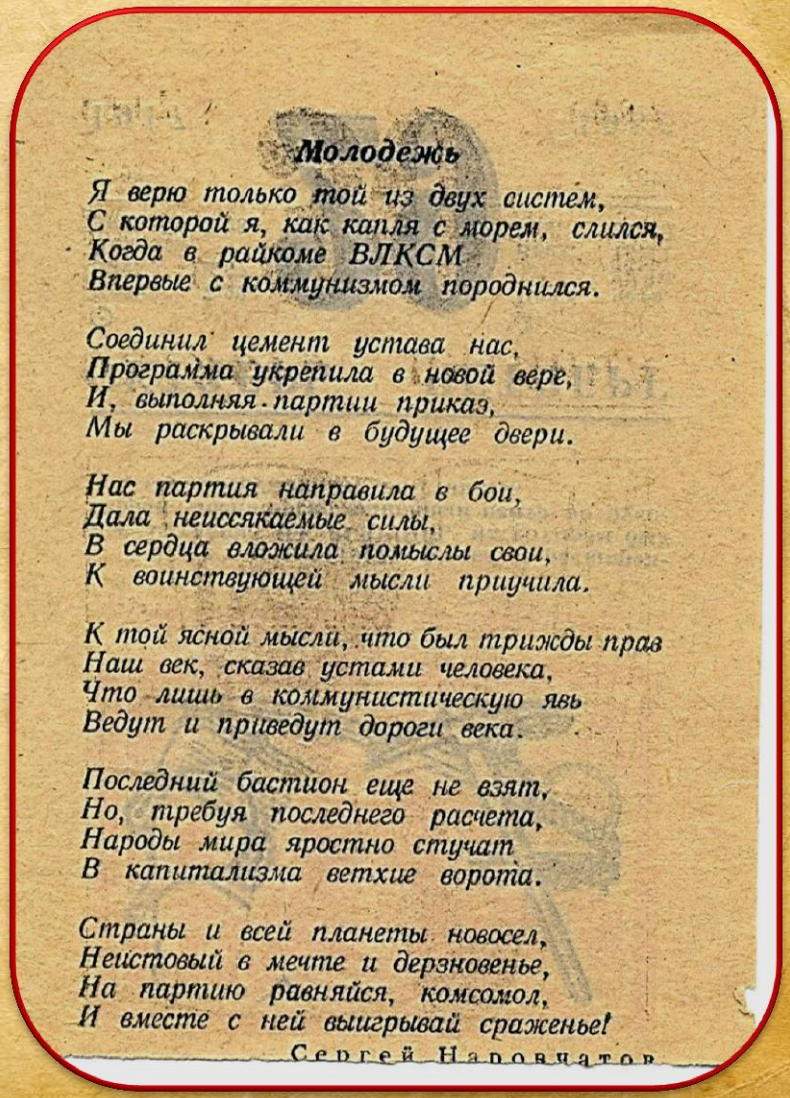

Молодежь

Я верю только той из двух систем,
С которой я, как капля с морем, слился,
Когда в райкоме ВЛКСМ
Впервые с коммунизмом породнился.

Соединил цемент устава нас,
Программа укрепила в новой вере,
И, выполняя партии приказ,
Мы раскрывали в будущее двери.

Нас партия направила в бои,
Дала неиссякаемые силы,
В сердца вложила помыслы свои,
К воинствующей мысли приучила.

К той ясной мысли, что был трижды прав
Наш век, сказав устами человека,
Что лишь в коммунистическую явь
Ведут и приведут дороги века.

Последний бастион еще не взят,
Но, требуя последнего расчета,
Народы мира яростно стучат
В капитализма ветхие ворота.

Страны и всей планеты новосел,
Неистовый в мечте и дерзновенье,
На партию равняйся, комсомол,
И вместе с ней выигрывай сраженье!

Сергей Наровчатов

1928

В ознаменование боевых заслуг, за беспримерный героизм в годы гражданской войны и иностранной интервенции.

1931

За инициативу, проявленную в деле ударничества и социалистического соревнования, обеспечивших успешное выполнение первого пятилетнего плана развития народного хозяйства страны.

1945

За выдающиеся заслуги перед Родиной в годы Великой Отечественной войны, за большую работу по воспитанию советской молодежи в духе беззаветной преданности социалистическому Отечеству.

1948

За выдающиеся заслуги перед Родиной в деле коммунистического воспитания советской молодежи и активное участие в социалистическом строительстве, в связи с 30-летием со дня основания ВЛКСМ.

1956

За большие заслуги в социалистическом строительстве, особо отмечая самоотверженный труд юношей и девушек в успешном освоении целинных и залежных земель.

1968

За выдающиеся заслуги в социалистическом и коммунистическом строительстве, за плодотворную работу по воспитанию подрастающих поколений и в связи с 50-летием ВЛКСМ.

ЗАДАЧА СОЮЗА МОЛОДЕЖИ — ПОСТАВИТЬ СВОЮ ПРАКТИЧЕСКУЮ ДЕЯТЕЛЬНОСТЬ ТАК, ЧТОБЫ, УЧАСЬ, ОРГАНИЗУЯСЬ, СПЛАЧИВАЯСЬ, БОРЯСЬ, ЭТА МОЛОДЕЖЬ ВОСПИТЫВАЛА БЫ СЕБЯ И ВСЕХ ТЕХ, КТО В НЕЙ ВИДИТ ВОЖДЯ, ЧТОБЫ ОНА ВОСПИТЫВАЛА КОММУНИСТОВ.

В. И. Ленин

ВСЕСОЮЗНЫЙ ЛЕНИНСКИЙ КОММУНИСТИЧЕСКИЙ СОЮЗ МОЛОДЕЖИ

Для старшего поколения с комсомолом связаны теплые, самые лучшие воспоминания. Кто-то провел свои молодые годы, будучи активным комсомольцем, кого-то комсомол познакомил, создав на долгие годы прочные семейные пары, а для кого-то он стал профессией.

В истории нет других примеров молодёжного движения, которое бы за годы своего существования охватило более 160 млн. человек и могло похвастаться реальными достижениями.

Трудовые пятилетки, героизм в годы Великой Отечественной, целина, комсомольские ударные стройки – всё это и есть комсомол.

Рождение комсомола – это не акт, насаждаемый сверху, это объединение энергии и жара сердец молодых людей, мечтающих быть полезными своей Родине.

- В феврале 1918 года в Воткинск из Петрограда вернулся наш земляк, бывший рабочий Воткинского завода **Петр Сазонов.**
- *– Надо разбудить рабочую молодежь. Она может стать нашей опорой. В Петрограде повсюду работают Союзы рабочей молодежи… Буду начинать с Воткинска. Все-таки родина…*
- 18 марта 1918 года в бывшем доме горного начальника завода (ныне музей Чайковского) состоялось собрание рабочей молодежи. Собралось 57 человек. С докладом «О юношеском движении» выступил Петр Сазонов. Молодежь восприняла идею создания союза с воодушевлением. Горячо обсуждали название союза, программу и устав. Союз был создан. Он поддержал идеи Петроградского союза и назвался **Социалистический Союз рабочей молодежи имени III Интернационала**.
- В комитет избрали Петра Сазонова, Николая Лаптева, Петра Ежова, Василия Полушкина, Александра Подмазова. Председателем союза избрали Петра Ежова, Секретарем – Николая Лаптева.
-

Члены первого комитета Воткинского Союза рабочей молодежи имени III Интернационала. 1918 г.

- 17 августа 1918 года белогвардейцы захватили Воткинск. В первые же дни были арестованы и расстреляны руководители партийной и активисты комсомольской организации: Семен Сипугин, Иван Швецов, Константин Казенов, Петр Ежов, Зина Зорина, Анатолий Логинов, Владимир Штейнгер.
- В ночь с 12 на 13 ноября 1918 года Воткинск был освобожден. Возобновила свою деятельность комсомольская организация Воткинска.
- 20 ноября состоялось организационное собрание. На нем принято решение о переименовании союза в организацию **Российского Коммунистического Союза молодежи.** Комсомол Воткинска получил выделенное ему здание по ул. Ленина для комитета и клуба.
- Воткинский Союз молодежи занимался массово-политической и культурно-просветительской работой. Молодежь устраивала платные концерты, вечера, лотереи.

ВЫСОКАЯ ОЦЕНКА

Из дневника Надежды Константиновны Крупской, посетившей в составе агитпарохода „Красная звезда“ Прикамье в конце июля-начале августа 1919 г.

«...Я была также на заседании комитета коммунистической молодежи [Воткинска]. Перед приходом белых [колчаковцев] в организации было 900 коммунистов, при организации были «дома юных коммунистов».

Когда пришли белые, часть коммунистической молодежи пошла на фронт и вся полегла под Екатеринбургом, другая часть была перестреляна в Воткинске. Были расстрелы даже ребят 13—14 лет, посещавших «дом юного коммуниста». Теперь организация возобновляется, молодежь открыла свой клуб, купила на 42 тысячи книг (деньги им были кем-то пожертвованы). Комитет очень юный, но очень искренний и горячий...»

Журнал «Новый мир», 1960, № 11, с. 127.

И оживает время.– Сборник очерков по истории комсомола Удмуртии. – Ижевск: Удмуртия, 1981.

- Первая Воткинская районная конференция обратила внимание на активизацию работы с сельской молодежью. Перед конференцией горком РКСМ подготовил и направил в села группы агитаторов, которые создали ячейку РКСМ в селах Светлое, Камское, Кельчино и др.

- В связи с созданием на селе комсомольских ячеек, 20 ноября 1919 года состоялся **районный комсомольский съезд**. Комитет комсомола Воткинска был упразднен. Создан **Райком РКСМ**

- В составе райкома были избраны: Федор Богатырев, Корольков, Мезенцев, Павел Машонкин, Тараканова.

- В августе 1920 года Вятский губком утвердил Воткинский райком РКСМ на правах уездного комитета.

10 сентября 1920 года в **Воткинске,** в комсомольском клубе по ул. Ленина, 10 открылся **ПЕРВЫЙ УЕЗДНЫЙ СЪЕЗД РОССИЙСКОГО КОММУНИСТИЧЕСКОГО СОЮЗА МОЛОДЕЖИ**, где обсуждались вопросы о воспитании молодежи, о борьбе с тифом.

Он проходил под девизом **«Юные, гордые, сильные, смелые, дело отцов завершим».**

г. Воткинск. 1920 г.

- 4 января 1924 г. на заседании Сарапульского окружного комитета РКСМ утвержден секретарь Воткинского района - Юдин, определен срок проведения районной комсомольской конференции - 15 января.

- 28 января 1924 г. бюро Сарапульского окружного комитета РКСМ утвердило состав Воткинского районного комитета Российского Коммунистического Союза Молодежи . Воткинский райком РКСМ был подотчетен Сарапульскому окружкому.

- В июле 1924 г. На VI съезде комсомола, Российский Коммунистический Союз Молодежи (РКСМ) переименован в **Российский Ленинский Коммунистический Союз Молодежи.(РЛКСМ)**

- 11 марта 1926 г. на VII съезде комсомола принят новый Устав, в котором Российский Ленинский Коммунистический Союз Молодежи переименован во **Всесоюзный Ленинский Коммунистический Союз Молодежи (ВЛКСМ).**

- После ликвидации Сарапульского округа 1 октября 1930 г., Воткинский район входил в состав Уральской, Свердловской области, Кировского края и Кировской области. И только 22 октября 1937 г. район передан в Удмуртскую АССР .

- В 1937 году в районе насчитывается 23 колхозных первичных комсомольских организации, в них состоит 320 человек. Комсомольцы работают на решающих участках колхозного производства

- **В июле 1939 г. Воткинский райком ВЛКСМ реорганизован - созданы Воткинский горком и сельский райком комсомола .**

- 1939 год - было подготовлено для работы на тракторах 18 девушек трактористок.

- 1940 год - В Июльской МТС создана Женская молодежная тракторная бригада.

Комсомольцы района активно боролись за сталинские 7—8 миллиардов пудов зерна, показывая личный пример на производстве, выполняя и перевыполняя дневные нормы. В колхозе „Новая жизнь" по инициативе комсомольцев создан прекрасный пруд.

Нюркино тракторное звено д. Болгуры

- 1941 год – 11 девушек комсомолок из Воткинского района добровольно подали заявление в Рабоче-крестьянскую Красную армию и были отобраны для учебы истребителей танков. Комсомолец Метляков Александр из д.Романово Светлянского с\с был мобилизован в центральную школу снайперов.

- В 1942 году от комсомольцев Воткинского района было подготовлено минометчиков – 130, станковых пулеметчиков – 60, бойцов противотанковых ружей – 60, снайперов – 90, автоматчиков - 43.

- Комсомольцы активно участвуют в сборе теплых вещей для бойцов Красной армии.

- В годы войны комсомольцы Воткинской районной комсомольской организации собрали наличными деньгами 18030 рублей на постройку самолетов-штурмовиков. Кроме того проведенный ими воскресник дал 2020 рублей.

-1943 год - Лучшими трактористами, комбайнерами и бригадирами признаны 16 комсомольцев из Воткинской МТС и 6 из Июльской МТС

-В соцсоревнования женских бригад и женщин трактористок принимали участие 187 тракторных бригад МТС

-Трактористки, комсомолки А.Г. Порсева и К.И. Безносова (Июльская МТС) при норме 149 га, вспахали 259 га. Награждены значком «Лучшая трактористка Советского Союза»

-Комсомольцы колхоза имени Калинина ежедневно перевыполняют норму по скирдованию соломы на 140%.

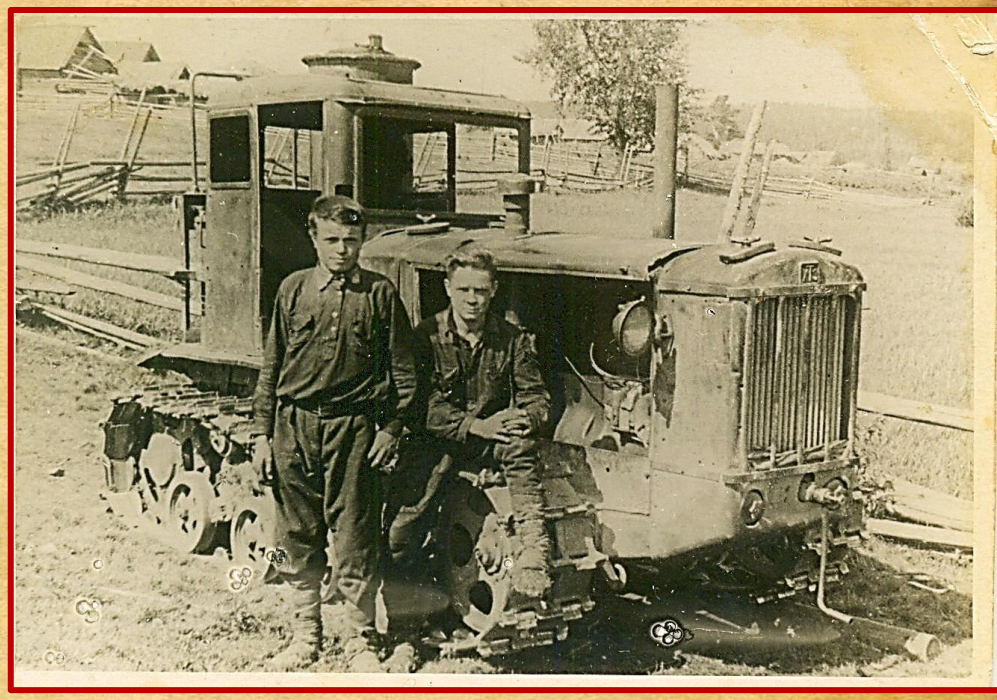

Молодые трактористы колхоза «Красный Запад» Черновского сельсовета. Слева направо: И.Ф.Ломаев, В.А.Лошкарев. Им по 17 лет. 1943 г.

Что пишут в газетах…

Собрание комсомольского актива района

Состоялся районный комсомольский актив, обсудивший итоги январского пленума обкома ВЛКСМ.

Секретари первичных комсомольских организаций поделились опытом проведения массово-политической и военно-физкультурной работы среди колхозной молодежи.

Выступившие секретарь комсомольской организации Перевозинской неполной средней школы т. Попова, колхоза „Колос"— т. Окс, колхоза „Волна"—т. Приемышева и другие рассказали о том, как они организуют массово-политическую работу среди населения.

Наряду с хорошими комсомольскими организациями, актив указал на такие, как в колхозе им Сталина, Гришановского сельсовета (секретарь комсомольской организации т. Алексеева), колхоза „Прикамье" (секретарь тов. Зеленцов), колхоза им. Калинина и других, где массово-политическая работа не поставлена на должную высоту.

Комсомольский актив принял решение, направленное на устранение отмеченных недостатков и решительное улучшение массово-политической и военно-физкультурной работы на селе.

П. БОБЫЛЕВА.

«Ленинский путь» (Воткинск)
от 10 и 16 февраля 1944 года

Боевые задачи городской и районной комсомольских организаций

Через несколько дней открывается четвертая городская комсомольская конференция. Делегаты заслушают и обсудят отчет секретаря горкома ВЛКСМ и изберут новый состав городского комитета.

За отчетный период комсомольская организация города проделала немалую работу по мобилизации молодежи на самоотверженный труд, на усиление помощи стране и фронту в героической борьбе против немецко-фашистских захватчиков.

Комсомольская организация и молодежь города принимали активное участие в выполнении хозяйственно-политических задач, стоящих перед предприятиями города.

Действенным помощником партийной организации в выполнении всех заданий партии и правительства является комсомольская организация завода. Исключительно важную роль сыграла она в организации комсомольско-молодежных бригад, занявших большое место в поднятии производительности труда, в усовершенствовании процессов производства, в подготовке новых молодых кадров.

Сейчас на заводе насчитывается 356 комсомольско-молодежных бригад. Комсомольская организация по праву гордится лучшими бригадами тт. Шибаева, Винокурова, Шиляева и др., которые изо дня в день перевыполняют в три и больше раз свои производственные задания.

Комсомольцы города неоднократно являясь инициаторами ряда важнейших мероприятий, имеющих большое хозяйственно-политическое значение. Так, комсомольцы и молодежь завода собрали 4564 тонн металла, ими же было заготовлено 854 кубометров дров для семей фронтовиков.

За отчетный период комсомольская организация города увеличилась на 1120 человек. В рядах лучших стахановцев—комсомольцы на таких, как тт. Чериков, Киселев, Соболев, Колемагина, Замараев, Шмелева и много других равняется вся молодежь.

За это время выросли новые комсомольские организации, много молодых комсомольцев впервые пришли к руководству комсомольскими организациями. В ряды большевистской партии приняты лучшие 131 комсомолец.

Однако в работе комсомольской организации города имеется ряд существенных недостатков. Участники конференции должны подвергнуть большевистской критике работу городской комсомольской организации, вскрыть недостатки во всех звеньях комсомольской работы.

Должное место на конференции должен занять вопрос о постановке политико-массовой работы среди комсомольцев и молодежи города, об изучении книги товарища Сталина „О великой Отечественной войне Советского Союза".

Проходившая на днях комсомольская конференция завода в своем решении подчеркнула, что политико-массовая работа среди молодежи поставлена слабо. Отсутствовал систематический контроль над изучением книги товарища Сталина, не уделялось должного внимания работе комсомольцев над повышением своего идейно-политического уровня.

В этом вопросе доля вины горкома комсомола, члены бюро которого мало бывали в цехах, в ночных сменах, не осуществляли повседневного руководства первичными организациями в улучшении агитационно-массовой работы.

Участники конференции должны будут сказать о бездеятельности постоянно действующих комиссий, об отсутствии систематической работы по воспитанию комсомольцев и молодежи. Только этим можно объяснить упадок комсомольской и трудовой дисциплины. За отчетный период горком комсомола разобрал 113 персональных дел о грубейших нарушениях устава ВЛКСМ. За это же время 53 комсомольца утеряли свои комсомольские билеты, 50 комсомольцев самовольно оставили работу на производстве.

А разве задолженность по членским взносам, составляющая на первое марта 11 тысяч рублей, не говорит об отсутствии повседневной работы с молодыми комсомольцами?

Крупным недостатком в работе городского комитета комсомола является отсутствие крепкого комсомольского актива, отсутствие настоящей борьбы за выполнение своих решений.

Вчера закончила свою работу комсомольская конференция района. Участники конференции вскрыли недостатки в работе районного комитета комсомола. В разрешении задач, поставленных фронтом перед колхозами района, большую роль сыграли комсомольцы и молодежь района. Однако и здесь в работе комсомольской организации существенным недостатком является неудовлетворительная работа по воспитанию вновь принятых комсомольцев и молодежи.

Коренная перестройка в работе по руководству первичными комсомольскими организациями, воспитание в комсомольцах и молодежи чувства преданности Родине и жгучей ненависти к врагу, мобилизация комсомольской организации района на лучшее проведение весенне-посевной кампании, на снятие высокого урожая в 1944 году, на лучшую помощь фронту и стране в борьбе с гитлеровскими мерзавцами—вот задача комсомольской организации района.

Воодушевленные героическими победами Красной Армии, указаниями великого Сталина, комсомольцы города и района, избрав в новый состав комитетов лучших комсомольцев, способных мобилизовать комсомольскую организацию на новые трудовые подвиги, приложат все свои усилия, проявят весь свой молодой задор, чтобы утроенной энергией оказать нашей доблестной Красной Армии еще большую помощь и приблизить час победы над лютым врагом.

«Ленинский путь» (Воткинск) от 16 марта 1944 года

Славный путь Воткинского комсомола

18 марта 1918 года, собравшись на организационное собрание, 76 членов Союза Социалистической Рабочей Молодежи создали организацию социалистической молодежи города Воткинска. Был избран комитет из 6 человек, председателем которого стал Петр Ежов, а секретарем Николай Лаптев.

В тяжелой обстановке начал свою работу союз. На молодую советскую республику шел с востока Колчак, внутри республики подняла голову контрреволюция. Вместе со всеми рабочими и крестьянами выступили на борьбу с интервентами и воткинские комсомольцы.

Были сформированы два комсомольских отряда. Один из них, возглавляемый Петром Созоновым, вступил в бой с колчаковцами под Казанью. Другой, под командой Василия Полушкина, был направлен под Екатеринбург. Никто не хотел оставаться в городе, все стремились на фронт. Сформированы были также партизанские отряды, принявшие в свои ряды и комсомольцев.

Воспользовавшись отсутствием в городе основного ядра коммунистов и комсомольцев, ушедших на фронт, контрреволюция подняла восстание. Озверевшие контрреволюционные банды ворвались в Воткинск. Здесь у здания почты был зверски убит секретарь Воткинского союза Николай Лаптев.

На помощь Воткинским рабочим спешила Азинская дивизия. Контрреволюционные банды были разбиты. Советская власть в Воткинске восстановлена.

Началась мирная созидательная работа.

Пять раз за период сталинской реконструкции народного хозяйства Воткинская комсомольская организация комплектовала и отправляла на новостройки бригады своих товарищей. На этой гигантской стройке воткинские комсомольцы показали образцы самоотверженного труда.

Но вот над страной вновь нависла черная сила, священные рубежи нашей Родины были нарушены фашистскими полчищами. В смертельную схватку с врагом вступили советские люди, отстаивая счастье, добытое кровью братьев и отцов.

Лучшие комсомольцы воткинской городской организации вступили в ряды Красной Армии. Комсомольцы города создали ядро артиллерийского дивизиона имени Комсомола Удмуртии.

На различных участках фронта идут в бой с озверелым врагом представители двух поколений комсомольской организации Воткинска. На одном участке фронта ведет в атаку своих бойцов майор Медведев, член ВЛКСМ с 1922 года, а на другом уничтожает танки и огневые точки врага боец артдивизиона Ульянов, вступивший в комсомол в период отечественной войны.

А их товарищи в тылу—в цехах и учебных заведениях—помогают им своим трудом.

Воткинская комсомольская организация по праву гордится лучшими своими товарищами. И их немало. Лучший токарь завода молодой комсомолец Чариков довел выполнение сменных норм до 1060 проц. Бригада металломодельщиков тов. Михайлова ежедневно дает по две, две с половиной нормы.

Хорошими производственниками готовятся стать учащиеся ремесленных училищ города. Бригадир комсомольско-молодежной бригады РУ № 8 комсомолец Тотиров уже сейчас выполняет задания на 250—300 проц., бригадир комсомольско-молодежной бригады РУ № 2 тов. Грабарь добилась ежедневного выполнения заданий на 220 проц.

Героическая Красная Армия, ведомая великим Сталиным, гонит немецко-фашистских мерзавцев с родной земли. И сегодня, в день годовщины комсомольской организации города, комсомольцы с гордостью говорят:—Мы не посрамили славы комсомола, не уронили его традиций.

Воспитанные партией Ленина—Сталина, воткинские комсомольцы и впредь упорным трудом и комсомольской дисциплиной будут покрывать новой славой боевые знамена Красной Армии, знамена Всесоюзного Ленинского Коммунистического Союза Молодежи.

Ю. ГЕРАСИМОВ.

НП02430 Адрес редакции: ул. Ленина, дом № 47. Воткинская типография Управления

Комсомольцы района—детям-сиротам

В комсомольских организациях района прошли собрания по вопросу помощи детям-сиротам, родители которых погибли от рук немецко-фашистских захватчиков.

Комсомольцы Б.-Киварской МТС внесли в фонд помощи детям-сиротам 500 рублей, комсомольцы ФЗО № 5 внесли около 3000 рублей, комсомольцы колхоза „Красный берег" собрали более 2000 рублей, а также различные детские вещи, более двух центнеров картофеля и др. 1500 рублей внесли в фонд помощи детям комсомольцы колхоза „Двигатель".

Поступление средств в фонд помощи детям-сиротам продолжается.

ЛЕНИНСКИЙ ПУТЬ

Перед весенним севом

Комсомольцы—стахановцы ремонта

Комсомольцы и молодежь Б.-Киварской МТС активно включились в подготовку к весеннему севу. Самоотверженно трудятся они на ремонте тракторного парка. С утра до поздней ночи комсомольцы находятся в цехах МТС.

Молотобоец Соломенников Виктор дает 120 проц нормы, аккуратно и высококачественно выполняя порученную ему работу. Тракторист Токмаков Федор, работая на ремонте тракторов, ежедневно выполняет нормы на 120 проц. Хорошо справляются со своими заданиями недавно окончившие курсы трактористов Хохряков Валентин и Токмаков Феоктист. Комсомольцы Сазонова, Килина, Килин Ф. приступили к ремонту комбайнов.

П. БОБЫЛЕВА.

«Ленинский путь»
(Воткинск)
от 30 марта 1944 года

Секретарь Воткинского райкома ВЛКСМ Александр Петрович Сентяков выступает наXVIII областной Удмуртской комсомольской конференции.

май 1948 года

Делегация РК ВЛКСМ на XIX областной конференции, 1949 г. В центре - первый секретарь райкома комсомола А.П.Сентяков

- 1951 год - в Воткинской районной комсомольской организации:

  75 первичных организаций,

  999 комсомольцев.
- 1952 год - из 75 секретарей комсомольских организаций - 31 женщина.

- 1953 год – состоялась экскурсия молодых льноводов республики в колхозе «Новая жизнь» Воткинского района. С большим интересом молодые льноводы выслушали рассказ знатного льновода страны Е.В.Туровой, познакомились с практикой льноводства в колхозе.

Е.В. Турова - лучшая льнозвеньевая колхоза "Новая жизнь». Награждена орденом Ленина

15 сентября 1956 г. Воткинский райком ВЛКСМ вошел в состав Воткинского горкома комсомола

В 1958 году Пленум обкома ВЛКСМ отметил положительную работу комсомола по организации соцсоревнования среди животноводов Воткинского района

Коллектив РК ВЛКСМ Воткинского района 1968 г.

4 февраля 1965 г. произошло разделение городского и сельского комсомола. Был вновь образован **Воткинский райком ВЛКСМ .**

Районный комитет комсомола создавал первичные комсомольские организации, руководил их деятельностью, избирал бюро, в том числе секретарей райкома, а также утверждал заведующих отделами комитета, председателей постоянных комиссий по различным вопросам комсомольской работы.

На 1 октября 1967 года в районе образовано 40 комсомольских организаций, в них состоит на учете 1643 человек.

Комсомольско-молодежный экипаж комбайнеров села Июльское на жатве. Механизатор П.С.Кузнецов, комбайнер Г. А.Краснов. 1976 год

Пашков А.А. лучший механизатор колхоза "Двигатель" Кварсинского с\с , депутат Воткинского райсовета. 1987 г.

- В 70-е годы молодежь Воткинского района принимала активное участие в социалистическом соревновании за звание «Лучший по профессии». Комсомольцы показывают образцы высокого производительного труда.
- В 1974 году Значком ЦК ВЛКСМ «Ударник 1974 года» награждено 87 комсомольцев Воткинского района.
- В 1975 году комбайнер колхоза «Двигатель» А.Пашков за трудовые успехи награжден знаком ЦК ВЛКСМ «Трудовая доблесть».
- Значком ЦК ВЛКСМ «Молодой гвардеец пятилетки» награждены 21 комсомолец Воткинского района

Из личного фонда учителя Кварсинской школы Капина А.П.

Студенческий отряд УДГУ «Бион-73.

Комсомольское собрание учащихся Кварсинской школы Воткинского района. 1979 г.

Комсомольский актив 10 класса Кварсинской средней школы Воткинского района

Делегация Воткинского района на XXXVI Удмуртской областной комсомольской конференции город Ижевск.

- В 1980-е годы в Воткинском районе создаются животноводческие комсомольско-молодежные бригады, которые активно участвуют в соцсоревнованиях.
- В эти годы на Осиновской ферме совхоза «Пихтовка» отличных результатов добиваются супруги **Павел и Наташа Лопатины** – дояры.

В 17 лет Вострокнутова Наташа стала лауреатом премии комсомола Удмуртии, получала она в среднем по 4500 кг. молока от каждой коровы.

В 1983 году Наталья и Павел соединили свои судьбы не только в работе, но и в семейной жизни. А в 1984 году звание лауреата премии комсомола Удмуртии присвоено Павлу Лопатину.

Знаком ЦК ВЛКСМ «Молодой гвардеец 11 пятилетки» в 1985 году награждены комсомольцы Воткинского района

Кузнецова А. Е.- доярка колхоза "Двигатель»

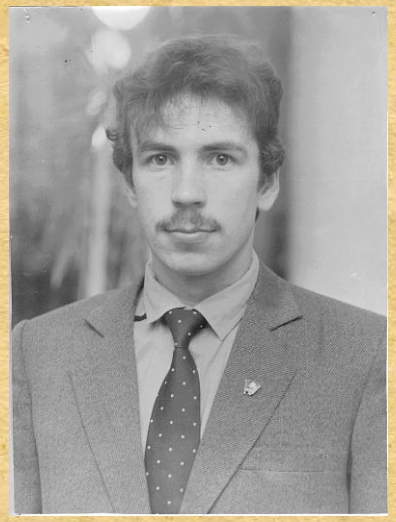

Вершинин И. В.- шофер учхоза "Июльское"

Варламов И.М.- механизатор колхоза им. Фрунзе

Гусева Т.Т. - доярка колхоза "Новая жизнь"

Перевозчикова Елена - доярка колхоза "Красный Октябрь»

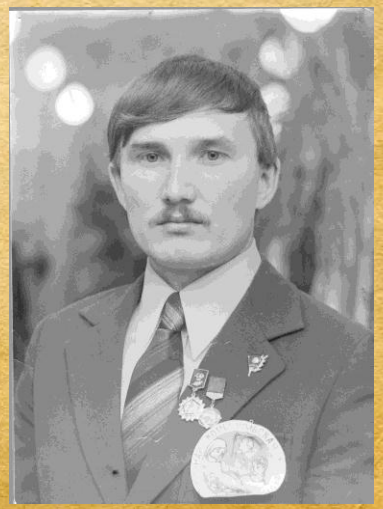

Лопатин Павел - дояр совхоза "Пихтовка»

Победители социалистического соревнования, посвященного XVIII съезду Ленинского комсомола. г. Ижевск. 25.04.1978 г.

Вручение лучшим животноводам знака ЦК ВЛКСМ "Ударник 11-й пятилетки» на слете животноводов в колхозе "Мир"..1980 г.

Вручение переходящего Красного Знамени Воткинского райкома Камской первичной комсомольской организации. 08.02.1986г.

Комсомольцы активно принимают участие в спортивных мероприятиях

- В 1954 и 1956 гг. команда Воткинского района заняла первое место и завоевала переходящий приз на республиканских лыжных соревнованиях сельской молодежи на приз газеты «Советская Удмуртия»

- В июне 1986 года в честь 45-летия начала Великой Отечественной войны, была проведена районная легкоатлетическая «Эстафете мира». В 12 часов одновременно по шести маршрутам через все хозяйства района 1067 бегунов преодолели в общей сложности 161 км.

Команда лыжников Кельчинской школы, призер районных соревнований по лыжным гонкам на приз газеты «Пионерская правда». 1950-е годы.

Комсомольско-молодежная группа д. Верхняя Талица на первой районной легкоатлетической «Эстафете Мира». 1986 г.

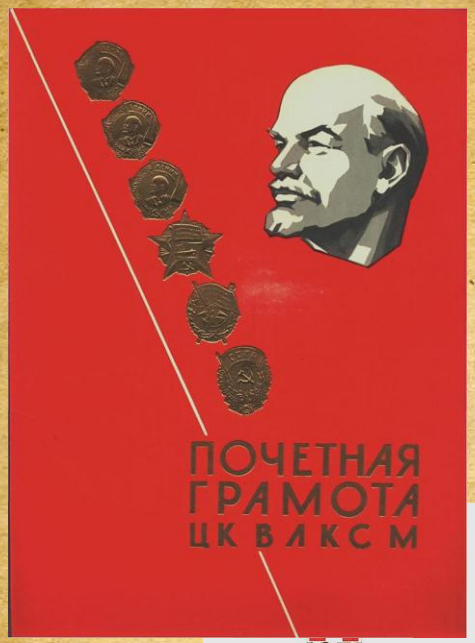

1931

ВЛКСМ

ПОЧЕТНАЯ ГРАМОТА

1945

ЦЕНТРАЛЬНЫЙ КОМИТЕТ ВЛКСМ НАГРАЖДАЕТ

БУРАНОВА

Георгия Федоровича

1948

мастера спорта СССР -за высокое спортивное,мужество и волю к победе к победе,проявленные на чемпионате Мира 1970 года по биатлону среди юниоров.

1956

1968

СЕКРЕТАРЬ ЦК ВЛКСМ

МОСКВА 24 февраля 1970 г.

СТРУКТУРА РАЙОННОЙ КОМСОМОЛЬСКОЙ ОРГАНИЗАЦИИ

60 первичных к/о, 69 к/о с правами первичной, 53 комсомольских групп.

Крупнейшие к/о:

Камский ССК — 238 членов ВЛКСМ

Колхоз «Новая жизнь» — 101 член ВЛКСМ

Учхоз «Июльское» — 154 члена ВЛКСМ

Колхоз «Двигатель» — 90 членов ВЛКСМ

Колхоз «12 год Октября» — 89 членов ВЛКСМ

СПТУ-14 — 200 членов ВЛКСМ

СПТУ-18 — 139 членов ВЛКСМ

Совхоз «Воткинский» -- 115 членов ВЛКСМ.

1986 г.

Делегации комсомольцев Воткинского района на республиканских конференциях, слетах

Секретари школьных комсомольских организаций. 1982 г.

Секретари сельских, первичных комсомольских организаций, участники Акции "Равнение на знамена Победы». г. Воткинск. Май 1985г.

Комсомольско-молодежный отряд животноводов . 1985 г.

Участники 10-й комсомольско-молодежной конференции Воткинского р-на. Делегация Кварсинской к/о. 1984 г.

- До конца 1980-х годов комсомол играл большую роль в жизни общества.
- Он остался в истории нашей страны как школа гражданского становления, символ мужества и героизма, беззаветного служения Отечеству.
- Комсомольцам всегда были присущи особый молодой задор и созидательная энергия.

Комсомольский актив Воткинского райкома комсомола на последней XII отчетно-выборной конференции Воткинского РК ВЛКСМ. д. Кукуи. 15.11.1989 г.

ПЕРВЫЕ СЕКРЕТАРИ ВОТКИНСКОГО РК ВЛКСМ

Ф.И.О	Период деятельности
Юдин	1924 -
Костерин	1935-
Подрогашникова Анна Сергеевна	-1947
Сентяков Александр Петрович	1947-1951
Протасова Лидия Гавриловна	1951-1953
Серебряков Андрей Иванович	1953-1954
Булгаков Леонид Николаевич	1954-1956
Ермаков Юрий	1956-1961
Айрапетов Юрий Иванович	1961-1963
Сурнин Кирилл Кириллович	1963-1964

ПЕРВЫЕ СЕКРЕТАРИ ВОТКИНСКОГО РК ВЛКСМ

Ф.И.О	Период деятельности
Бурнышев Владимир Кириллович	1964-1966
Эдилсултанов Эдуард Харонович	1966-1968
Корепанов Геннадий Владимирович	1968-1972
Вахонин Анатолий Кириллович	1972-1978
Казаков Александр Павлович	1978-1979
Коробченко Анатолий Тимофеевич	1979-1981
Лямин Сергей Иванович	1981-1986
Галиева Альфия Юнусовна	1986-1987
Бормотин Сергей Александрович	1987-1989
Жигарев Алексей Васильевич	1989-1991
Банникова Людмила Вениаминовна	1991

27-28 сентября 1991 года прошёл XXII Чрезвычайный съезд ВЛКСМ, который объявил историческую роль советского Комсомола исчерпанной и заявил о самороспуске организации.

Решением Совета секретарей Воткинского райкома ВЛКСМ *от 13 октября 1991 года принято решение о роспуске Совета секретарей и прекращении деятельности Воткинской районной комсомольской организации.*

С тех пор так и не возникло мощной молодёжной организации, сравнимой с комсомольской по масштабу.

Участники 41-ой внеочередной Удмуртской областной комсомольской конференции. 7 декабря 1991 г.

Празднование 95-летия ВЛКСМ

Секретарь комсомольской организации колхоза "12 годовщина Октября" (1974-1976 гг.) К.С. Перевозчиков, секретарь учительской комсомольской организации Кварсинской школы и районного Дома пионеров (1980-е годы) И.Г. Камышева, II секретарь Воткинского РК ВЛКСМ (1975-1979 гг.) А. В. Варламова на республиканском празднике 25.10.2013

Председатели Советов молодежи Воткинского района. 2013 г.

Ветераны комсомола Воткинского района на районном празднике . 25.10.2013

… Много лет прошло с тех пор, как официально распустили комсомольскую организацию. Но каждый год День рождения комсомола отмечают и встречаются те... настоящие, кто не предал молодость, свои идеалы.

На наших встречах всегда чувствуется торжественное, радостное волнение, по особому горящие молодые глаза, близких по духу людей - знакомых и незнакомых. Здесь всех объединяет единый общий дух, особый комсомольский задор, ведь лучшие годы нашей жизни связаны с комсомолом!

Поздравляю все поколения комсомольцев с замечательным юбилеем, с нашим праздником- праздником молодости, энергии. Пусть этот праздник будет светлым и радостным для всех нас!

Инструктор орг. отдела, зав. орг. отделом, первый секретарь Воткинского РК ВЛКСМ, специалист Госкомитета УР по делам молодежи **Л.В.Банникова**

Архивный отдел Администрации муниципального образования «Воткинский район»

В выставке использовались документы из фондов Архивного отдела, Центра документации новейшей истории УР, Музея истории и культуры г. Воткинска, личных фондов граждан, комсомольцев Воткинского района

2018 г.